LAS MIGRACIONES Y SU IMPACTO EN LA SEGURIDAD Y EN LA DEFENSA

SEMINARIO ONLINE SOBRE TERRORISMO Y CRIMEN ORGANIZADO TRANSNACIONAL

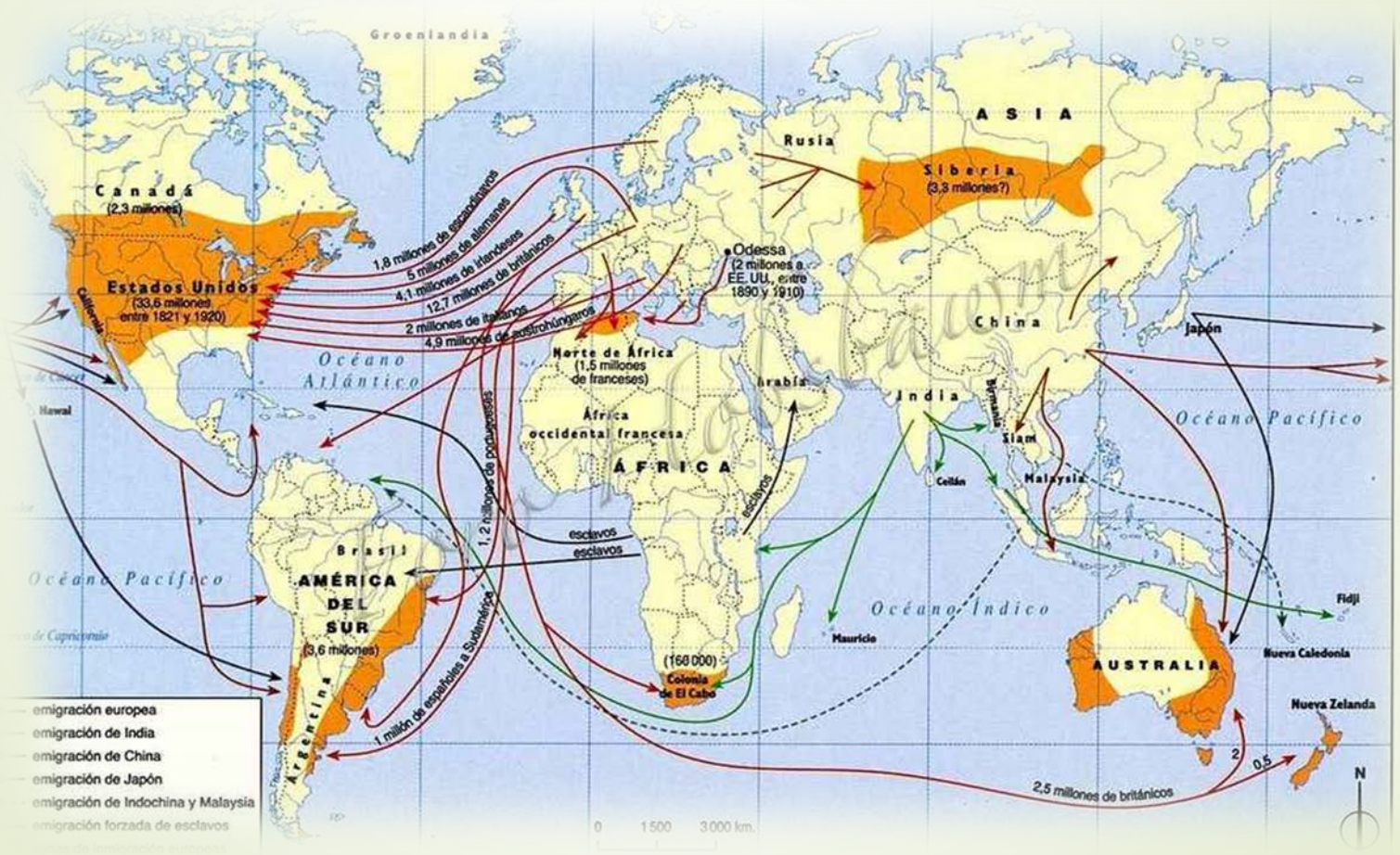

EXPOSICIÓN PROF. MARIO PUIG MORALES
ACADEMIA NACIONAL DE ESTUDIOS POLÍTICOS Y ESTRATÉGICOS

CONSIDERACIONES PREVIAS

TEMA COMPLEJO DE ABORDAR, AUN ACADÉMICAMENTE, PORQUE AFECTA A PERSONAS QUE ENFRENTAN EL DRAMA DE ABANDONAR SU TIERRA, SUS COSTUMBRES, SUS FAMILIAS Y EL ENTORNO EN EL QUE SOCIABILIZAN.

LOS MIGRANTES HOY SON VISTOS, ADEMAS COMO DESPLAZADOS, REFUGIADOS Y NO TAN SOLO COMO INDIVIDUOS EN BUSCA DE MEJORES PERSPECTIVAS DE VIDA.

MAS COMPLEJO AUN ES TRATAR ESTE TEMA EN EL MARCO DE UN SEMINARIO SOBRE TERRORISMO Y CRIMEN ORGANIZADO.

LAS MIGRACIONES NO SON UN PROBLEMA “PER SE” PARA LA SEGURIDAD Y MENOS PARA LA DEFENSA, SINO OTROS FENÓMENOS SOCIALES QUE SE PUEDEN ORIGINAR A PARTIR DE ELLAS.

TEMA DE INVESTIGACIÓN

LA NUEVA MIGRACIÓN EN CHILE, POSIBLES AMENAZAS Y RIESGOS A LA SEGURIDAD Y A LA DEFENSA NACIONAL.

OBJETIVO:

A PARTIR DE ESTUDIOS DE CASOS INTERNACIONALES, DE LA NORMATIVA MIGRATORIA NACIONAL Y DE LA EVOLUCIÓN Y PROYECCIONES DEL FENÓMENO MIGRATORIO QUE EXPERIMENTA CHILE EN EL SIGLO XXI, ANALIZAR Y CONCLUIR RESPECTO DE LA FORMA E INTENSIDAD EN LA QUE ÉSTA PUDIESE AFECTAR A LA SEGURIDAD Y A LA DEFENSA NACIONAL, IDENTIFICANDO ACCIONES E INICIATIVAS PARA MINIMIZAR LOS EVENTUALES ESCENARIOS DE RIESGOS.

TEMARIO

LOS FENÓMENOS MIGRATORIOS

LA NUEVA MIGRACIÓN

EL CAMBIO DE PARADIGMA DE LA SEGURIDAD NACIONAL

DEFENSA NACIONAL

ESCENARIOS DE RIESGOS Y AMENAZAS A LA SEGURIDAD Y A LA DEFENSA

INTERROGANTES A RESPONDER

¿QUÉ SON LAS MIGRACIONES?

¿POR QUÉ HOY SON MOTIVO DE ESPECIAL INTERÉS POLÍTICO, INTERNACIONAL Y ACADÉMICO?

¿QUÉ ES LA SEGURIDAD NACIONAL Y CÓMO ESTA PODRÍA VERSE AFECTADA POR LAS MIGRACIONES?

¿CUALES SON HOY LOS PRINCIPALES RIESGOS ASOCIADOS A LAS MIGRACIONES?

¿QUÉ HACER PARA MINIMIZAR LOS RIESGOS ASOCIADOS?

LOS FENÓMENOS MIGRATORIOS

LAS MIGRACIONES (TRANSFRONTERIZAS) SON UN HECHO SOCIAL, CARACTERÍSTICO DE LAS ESPECIES QUE BUSCAN SU SUPERVIVENCIA O MEJORES CONDICIONES DE VIDA.

LAS CAUSAS QUE LAS PROVOCAN HAN SIDO OBJETO DE VARIADOS ESTUDIOS Y CON DISTINTOS ENFOQUES Y MOTIVACIONES.

[...] las leyes malas u opresivas, los impuestos elevados, un clima poco atractivo, un entorno social desagradable e incluso la coacción (comercio de esclavos, deportación) han producido y siguen produciendo corrientes migratorias, pero ninguna de estas corrientes se puede comparar en volumen con las que surgen del deseo inherente de la mayoría de los hombres de prosperar en el aspecto material (Ravenstein, 1885–1889: 286).

Por su parte, otros autores más modernos de mediados del siglo pasado como Arthur Lewis y Michael Todaro, desde una aproximación neoclásica, explicaron las migraciones como una suerte de equilibrios entre modelos menos y más desarrollados económicamente, donde los provenientes de los primeros son una oferta de mano de obra barata para los segundos, que requieren de ésta por la movilidad social de la población nativa o simplemente por la necesidad derivada del desarrollo.

LA CONDICIÓN DE INMIGRANTE

La OIM define a un migrante como cualquier persona que se desplaza o se ha desplazado a través de una frontera internacional o dentro de un país, fuera de su lugar habitual de residencia independientemente de: 1) su situación jurídica; 2) el carácter voluntario o involuntario del desplazamiento; 3) las causas del desplazamiento; o 4) la duración de su estancia.

MIGRANTES TRANSNACIONALES

VOLUNTARIOS

FORZADOS

LEGALES

ILEGALES

MIGRANTES POR GENERACIONES

GENERACIÓN	CARACTERÍSTICAS
1RA.	Nacidos y sociabilizados en el país de origen. Precursores del proyecto migratorio. Mayoritariamente varones.
1,5/1,25/1,75	Nacidos en el país de origen y sociabilizados en el país de acogida.
2DA.	Nacidos y sociabilizados en el país de acogida. Son herederos de los traumas del proyecto migratorio de sus padres.
3RA.	Nietos de la 1ra generación.

SOCIABILIZACIÓN:
Proceso de adaptación, aculturación e integración a la sociedad de acogida.
Implica la internalización del idioma, de las costumbres, tradiciones, etc...

¿Aculturación = Perdida de identidad de origen?

CONSECUENCIAS POSITIVAS DE LAS MIGRACIONES

INTERCAMBIO CULTURAL, POLÍTICO, CIENTÍFICO Y OTROS.

ALIVIO DE CONDICIONES DE SOBREPOBLACIÓN Y LA PRESIÓN SOBRE RECURSOS ESCASOS.

ESTIMULACIÓN SOBRE LA CIRCULACIÓN DE CAPITALES Y SERVICIOS.

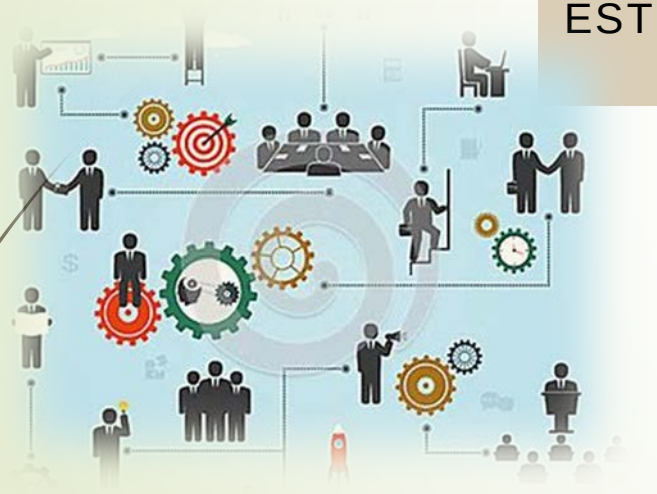

REJUVENECIMIENTO DE LA POBLACIÓN

EQUILIBRIO DE MERCADOS LABORALES Y DISMINUCIÓN DEL DESEMPLEO.

PRINCIPALES ACTORES “POSITIVOS” ASOCIADOS A LOS FENÓMENOS MIGRATORIOS

- ESTADOS NACIONALES, EN SU CALIDAD DE PAÍS DE ORIGEN O DE ACOGIDA.
- ORGANIZACIÓN INTERNACIONAL PARA LAS MIGRACIONES (OIM).
- ALTO COMISIONADO DE NACIONES UNIDAS PARA LOS REFUGIADOS (ACNUR).
- COMITÉ INTERNACIONAL DE LA CRUZ ROJA.
- SERVICIO JESUITA PARA INMIGRANTES/REFUGIADOS.
- AMNISTIA INTERNACIONAL.
- OMS/FMI/BM/OCDE.
- ORGANIMOS REGIONALES Y NACIONALES.
- + DE 50 ONGs CON ESTATUS DE OBSERVADORES.
- ACUERDO DE NUEVA YORK: PACTO MUNDIAL PARA UNA MIGRACIÓN SEGURA, REGULAR Y ORDENADA.

PRINCIPALES FOCOS DE ATENCIÓN DE LA COMUNIDAD INTERNACIONAL

SEGMENTO SOCIAL DE ALTO RIESGO, TANTO EN SU PAÍS DE ORIGEN COMO EN EL DE ACOGIDA.

GESTIÓN DE LAS MIGRACIONES MASIVAS.

VIOLACIONES A LOS DERECHOS HUMANOS DE LOS MIGRANTES, DESPLAZADOS, ASILADOS Y REFUGIADOS.

DENUNCIA DE ABUSOS Y DEL TRÁFICO DE MIGRANTES.

INFORMACIÓN Y APOYO GENERAL.

APOYO SANITARIO Y DE ALIMENTACIÓN DE REFUGIADOS Y MIGRANTES.

¿POR QUÉ UNA NUEVA MIGRACIÓN?

- PORQUE EL INCREMENTO DURANTE LOS ÚLTIMOS 20 AÑOS ES SUPERIOR A LA TENDENCIA.
- PORQUE LAS CAUSAS SE HAN DIVERSIFICADO Y EL MIGRANTE HOY ES VISTO COMO VÍCTIMA.
- PORQUE HAY CADA VEZ MAS FAMILIAS Y NIÑOS INVOLUCRADOS.
- PORQUE SE HA CONFIGURADO UNA RED MUNDIAL DE ORGANISMOS PREOCUPADOS DEL TEMA.
- PORQUE HAY ORGANIZACIONES CRIMINALES QUE LUCRAN O SE APROVECHAN DE ELLAS.

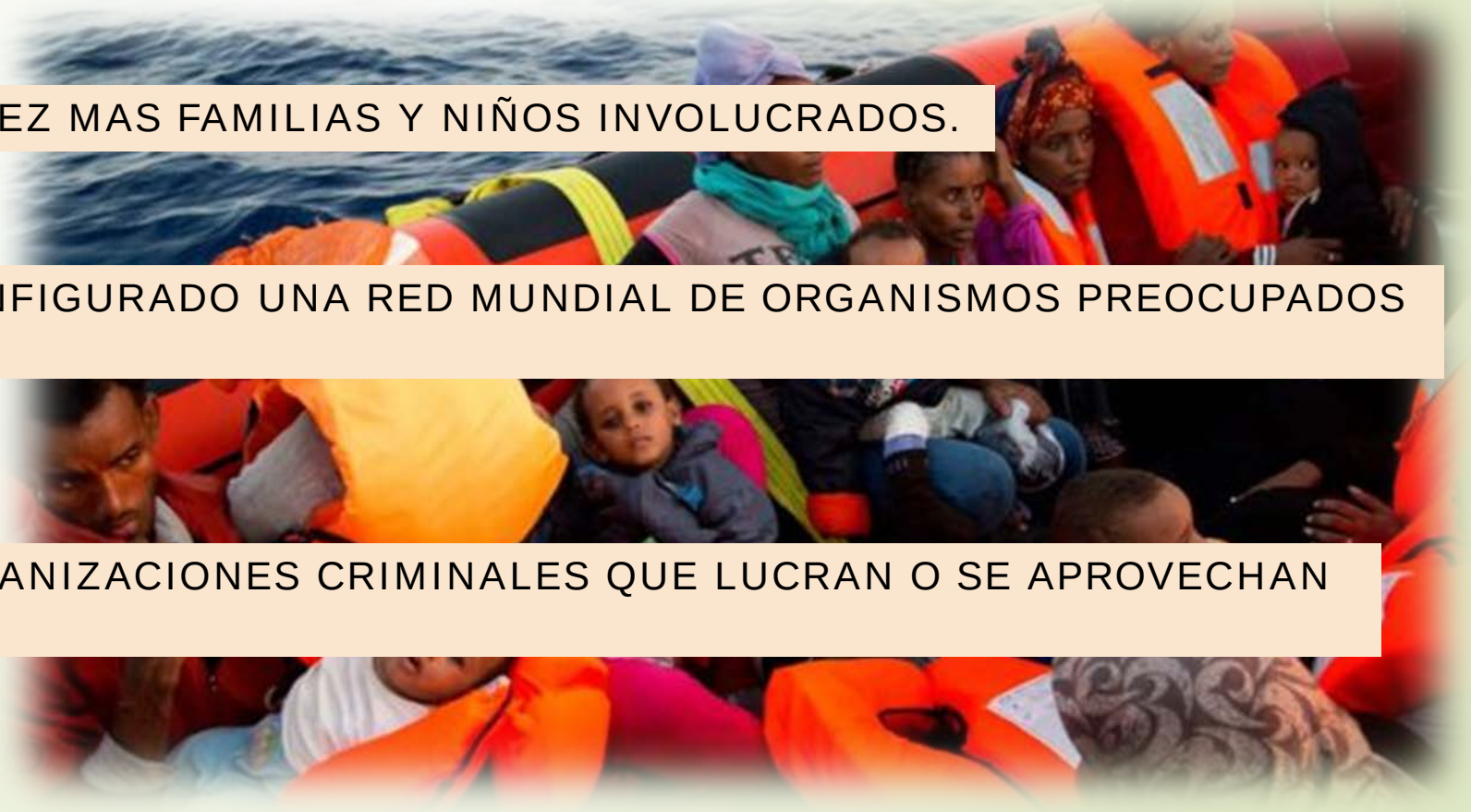

ALGUNOS DATOS DEL FENÓMENO MIGRATORIO DEL SIGLO XXI

LA POBLACIÓN MUNDIAL SE ESTIMA ALCANZARÁ EL AÑO 2050, CASI LOS 10.000 MILLONES. LA MITAD DE ESE AUMENTO AFECTARÁ SOLO AL CONTINENTE AFRICANO (NIGERIA, RDC, ETIOPÍA, SEGUIDO DE ASÍA (INDIA E INDONESIA).

EUROPA REDUCIRÍA SU POBLACIÓN NATIVA EN 100 MIL(700MIL A 600 MIL) HABITANTES, CON UNA EDAD MEDIA DE 50 AÑOS.

DURANTE LA PRÓXIMA DÉCADA, UN MILLÓN DE AFRICANOS Y OTROS 300 MIL DE OTRAS NACIONALIDADES BUSCARÁN LA FORMA DE MIGRAR HACIA EUROPA.

HOY MÁS DE 250 MILLONES DE PERSONAS SON CALIFICADAS COMO INMIGRANTES, LO QUE REPRESENTA UN 3,5% DE LA POBLACIÓN MUNDIAL.

LAS ESTIMACIONES REALIZADAS EL AÑO 2003 POR EL BM, PROYECTABAN ESTAS CIFRAS RECIÉN AL AÑO 2050.

PAÍSES POR POBLACIÓN INMIGRANTE

INFORME DE LA NACIONES UNIDAS

WORLD POPULATION POLICIES 2015

N°	País	Inmigrantes		
		Cantidad de inmigrantes	% del total de inmigrantes del mundo	% de inmigrantes respecto al total de población nacional
00	Mundo	246 288 358.6	100.0	
01	Estados Unidos	46 785 090	19.8	14.3
02	Rusia	13 048 064	4.8	7.7
03	Alemania	9 895 244	4.3	11.9
04	Arabia Saudita	9 360 433	3.9	31.4
05	Emiratos Árabes Unidos	7 826 981	3.4	83.7
06	Reino Unido	7 804 131	3.4	12.4
07	Francia	7 439 086	3.2	11.6
08	Canadá	7 284 069	3.1	20.7
09	Australia	6 468 640	2.8	27.7
10	España	6 466 605	2.8	13.8
11	Italia	5 721 457	2.5	9.4
12	India	5 338 486	2.3	0.4
13	Ucrania	5 151 378	2.2	11.4
14	Pakistán	4 080 766	1.8	2.2
15	China[/ 2]	3 986 533	1.8	0.3
16	Tailandia	3 721 735	1.6	5.6
17	Kazajistán	3 476 233	1.5	21.1

18	JORDANIA	2 925 780	1.3	40.2
19	IRÁN	2 649 516	1.1	3.4
20	MALASIA	2 469 173	1.1	8.3
21	COSTA DE MARFIL	2 446 171	1.1	12.0
22	JAPÓN	2 437 169	1.1	1.9
23	SUDÁFRICA	2 399 238	1.0	4.5
24	SUIZA	2 335 059	1.0	28.9
25	SINGAPUR	2 323 252	1.0	42.9
26	ISRAEL	2 046 873	0.9	26.5
27	KUWAIT	2 028 053	0.9	60.2
28	PAÍSES BAJOS	1 994 922	0.8	11.7
29	ARGENTINA	1 985 678	0.8	4.6
30	TURQUÍA	1 864 889	0.8	2.5
31	CATAR	1 600 955	0.7	73.8
32	SUECIA	1 519 510	0.7	15.9
33	BANGLADÉS	1 396 514	0.6	0.9
34	SIRIA	1 394 227	0.6	6.4
35	AUSTRIA	1 333 807	0.6	15.7
36	BRASIL	1 329 000	0.6	2.1
37	UZBEKISTÁN	1 266 278	0.5	4.4
38	NIGERIA	1 233 592	0.5	0.7
39	COREA DEL SUR	1 232 220	0.5	2.5
40	VENEZUELA	1 171 331	0.5	3.9
42	BÉLGICA	1 159 801	0.5	10.4
43	NUEVA ZELANDA	1 132 828	0.5	25.1
44	OMÁN	1 112 032	0.5	30.6
45	MÉXICO	1 101 460	0.5	1.8
46	BIELORRUSIA	1 085 396	0.5	11.6

MAS DATOS……

DURANTE LOS ULTIMOS 15 AÑOS, EL NÚMERO DE MIGRANTES AUMENTÓ EN UN 41%.

EL CRECIMIENTO DE LAS MIGRACIONES HA SIDO MEDIO PUNTO POR SOBRE EL CRECIMEINTO DEMOGRÁFICO MUNDIAL.

EUROPA TIENE HOY MAS DE 80 MILLONES DE MIGRANTES Y PODRÍA RECIBIR UNOS 300 MIL DENTRO DE LOS PRÓXIMOS 25 AÑOS. POR OTRA PARTE, TIENE UNA POBLACIÓN MUSULMANA DE 12 MILLONES (4,5 %), PERO ELLA SE PODRÍA SEXTUPLICAR AL AÑO 2050.

DURANTE EL AÑO 2016, LOS PAÍSES DE LA OCDE RECIBIERON 2,5 MILLONES DE SOLICITUDES DE ASILO, ¾ SOLO EUROPA Y A ALEMANIA MÁS DE 700 MIL.

LAS CONDICIONES DE ACOGIDA DE LOS REFUGIADOS ES MUY INCIERTA A RAIZ DE UN CONJUNTO DE FACTORES ENTRE ELLOS, ECONÓMICOS, DESACUERDOS EN LA UNIÓN EUROPEA, ACTITUD ACTUAL DE EE.UU, ETC…….

MAS DATOS……

Mevlut Cavusoglu, ministro de Exteriores turco
© REUTERS/ Henry Romero
"Europa será el escenario de guerras de religión": la advertencia del ministro de Exteriores turco
En la Unión Europea actualmente residen más de 100 millones de musulmanes que representan ya entre la quinta y cuarta parte de la población total y se espera que para el 2050 su número alcanzaría unos 200 millones. En países como Holanda y Bélgica, la mitad de los nacimientos sucede en el seno de la comunidad islámica y en el Reino Unido el nombre más utilizado para los recién nacidos es Mohamed. Hace poco el presidente turco, Recep Tayyip Erdogan mandó un mensaje a los musulmanes en la UE que rezaba: "Pido a mis hermanos y hermanas musulmanes en Europa que no tengan sólo tres hijos sino cinco. Abrid más negocios, inscribid a vuestros hijos en mejores escuelas, vivid en los mejores barrios y las casas más hermosas".

LAS CONDICIONES DE ACOGIDA DE LOS REFUGIADOS ES MUY INCIERTA A RAIZ DE UN CONJUNTO DE FACTORES ENTRE ELLOS, ECONÓMICOS, DESACUERDOS EN LA UNIÓN EUROPEA, ACTITUD ACTUAL DE EE.UU, CAMBIOS EN LAS POLÍTICAS MIGRATORIAS, ETC.

CONFLICTOS Y MIGRACIÓN

EN LA ACTUALIDAD HAY MAS DE 40 CONFLICTOS EN EL MUNDO, 25 DE LOS CUALES ESTÁN EN EL CONTINENTE AFRICANO.

MALI

YEMEN

VENEZUELA

MYANMAR/BANGLADESH

SIRIA

LIBIA

IRAK

RDC

UCRANIA

ARGELIA

SOMALÍA

AFGANISTÁN

RCA

SUDAN DE SUR

CHAD

NIGERIA

MÁS DE 150 MILLONES DE PERSONAS EN RIESGO

2016: Desplazamiento forzado alcanza un nuevo récord

Conflictos y persecución han causado un nuevo récord en el número de personas forzadas a huir de sus casas: 65,6 millones

http://www.unhcr.org/globaltrends2016/
http://www.acnur.org/tendenciasglobales2016/

Fuente: ACNUR / 19 de junio de 2017 Estadísticas: 31 de diciembre de 2016

UNHCR ACNUR
La Agencia de la ONU para los Refugiados

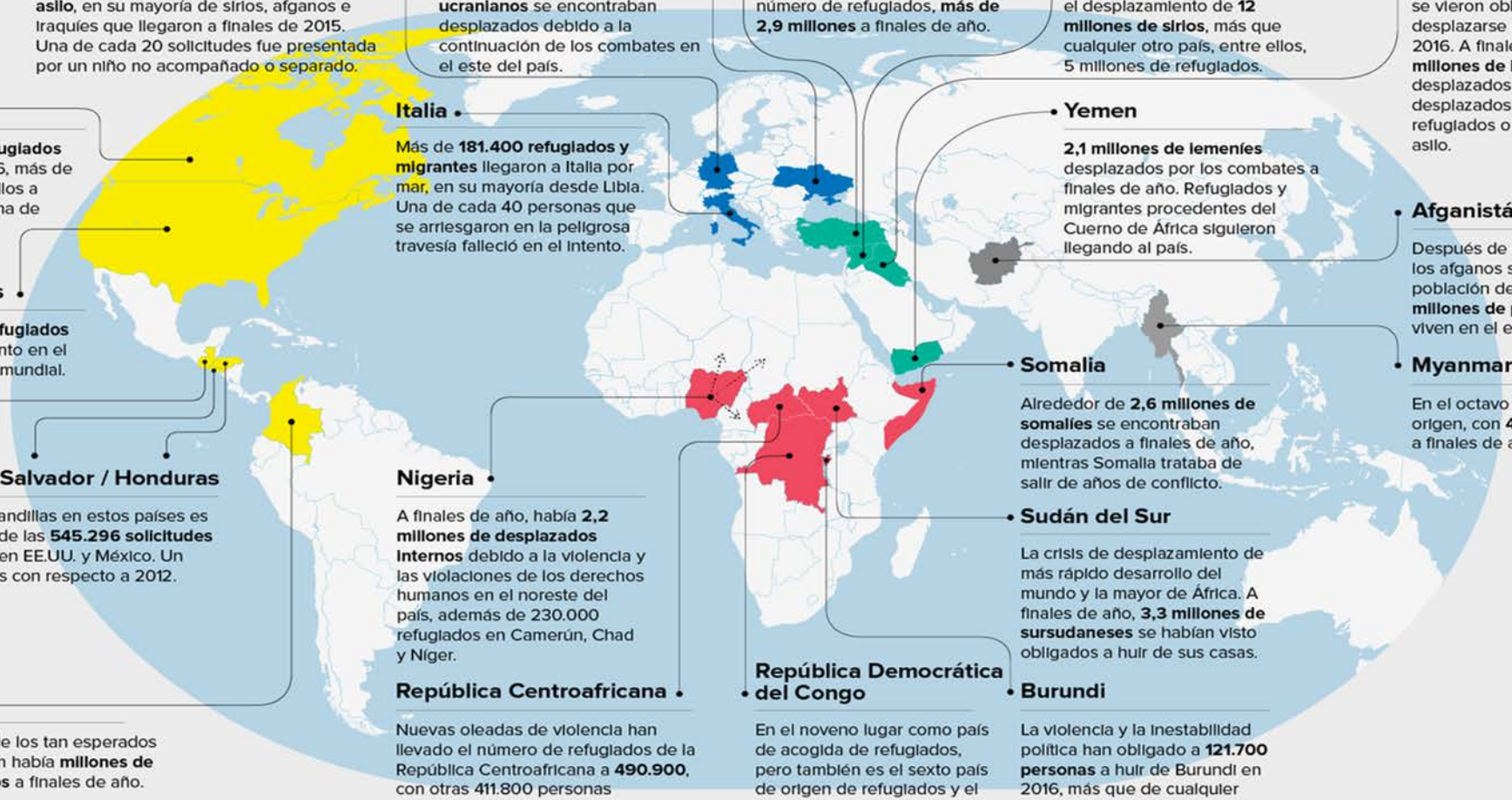

Alemania

Recibió **722.400 nuevas solicitudes de asilo**, en su mayoría de sirios, afganos e iraquíes que llegaron a finales de 2015. Una de cada 20 solicitudes fue presentada por un niño no acompañado o separado.

Ucrania

A finales de año, **1,8 millones de ucranianos** se encontraban desplazados debido a la continuación de los combates en el este del país.

Turquía

El país que acoge al mayor número de refugiados, **más de 2,9 millones** a finales de año.

Siria

Años de conflicto han causado el desplazamiento de **12 millones de sirios**, más que cualquier otro país, entre ellos, 5 millones de refugiados.

Irak

Alrededor de 600.000 personas se vieron obligadas a desplazarse dentro del país en 2016. A finales de año, **4,2 millones de iraquíes** estaban desplazados, ya sea como desplazados internos, refugiados o solicitantes de asilo.

Canadá

Acogió a **46.700 refugiados reasentados** en 2016, más de la tercera parte de ellos a través de su programa de patrocinio privado.

Italia

Más de **181.400 refugiados y migrantes** llegaron a Italia por mar, en su mayoría desde Libia. Una de cada 40 personas que se arriesgaron en la peligrosa travesía falleció en el intento.

Yemen

2,1 millones de lemeníes desplazados por los combates a finales de año. Refugiados y migrantes procedentes del Cuerno de África siguieron llegando al país.

Afganistán

Después de sirios y palestinos, los afganos son la tercera mayor población de refugiados, con **2,5 millones de personas** que aún viven en el exilio.

Estados Unidos

Admitió a **96.900 refugiados** para su reasentamiento en el país, el 51% del total mundial.

Somalia

Alrededor de **2,6 millones de somalíes** se encontraban desplazados a finales de año, mientras Somalia trataba de salir de años de conflicto.

Myanmar

En el octavo lugar como país de origen, con **490.300 refugiados** a finales de año.

Guatemala / El Salvador / Honduras

La violencia de las pandillas en estos países es la causa de muchas de las **545.296 solicitudes de asilo** pendientes en EE.UU. y México. Un aumento de 27 veces con respecto a 2012.

Nigeria

A finales de año, había **2,2 millones de desplazados internos** debido a la violencia y las violaciones de los derechos humanos en el noreste del país, además de 230.000 refugiados en Camerún, Chad y Níger.

Sudán del Sur

La crisis de desplazamiento de más rápido desarrollo del mundo y la mayor de África. A finales de año, **3,3 millones de sursudaneses** se habían visto obligados a huir de sus casas.

Colombia

A pesar de la firma de los tan esperados acuerdos de paz, aún había **millones de desplazados internos** a finales de año.

República Centroafricana

Nuevas oleadas de violencia han llevado el número de refugiados de la República Centroafricana a **490.900**, con otras 411.800 personas desplazadas dentro del país.

República Democrática del Congo

En el noveno lugar como país de acogida de refugiados, pero también es el sexto país de origen de refugiados y el cuarto en cuanto a desplazamiento interno.

Burundi

La violencia y la inestabilidad política han obligado a **121.700 personas** a huir de Burundi en 2016, más que de cualquier otro país, después de Siria y Sudán del Sur.

Las fronteras y nombres mostrados y las denominaciones usadas en este mapa no implican un reconocimiento oficial o aceptación por parte de Naciones Unidas.

Europa | Oriente Medio y Norte África | África | Asia y Pacífico | Américas

PRINCIPALES CAUSAS DE LA EXPLOSIÓN MIGRATORIA

GUERRAS INTERNAS O REGIONALES DE CARÁCTER ÉTNICO/RELIGIOSO.

CONFLICTOS POLÍTICOS AGRAVADOS POR REGÍMENES TOTALITARIOS.

CAMBIO CLIMÁTICO Y SUS CONSECUENCIAS, COMO LA FALTA DE AGUA Y ALIMENTOS.

LAS ENFERMEDADES, EPIDEMIAS Y PANDEMIAS.

LA POBREZA

1.000 MILLONES DE PERSONAS VIVEN EN CONDICIONES DE EXTREMA POBREZA.

800 MILLONES PASAN HAMBRE (FAO).

2.100 MILLONES NO TIENE ACCESO A AGUA POTABLE (OMS).

QUÉ FACTORES MOTIVAN Y FACILITAN LAS MIGRACIONES

MAYOR INFORMACIÓN RESPECTO DEL MUNDO DESARROLLADO.

EXPECTATIVAS DE ACCEDER A PAÍSES CON BENEFICIOS ASEGURADOS.

POSIBILIDADES RELATIVAMENTE CIERTAS DE ENCONTRAR UN TRABAJO.

REDES VIRTUOSAS DE APOYO A LOS MIGRANTES Y REFUGIADOS.

REDES DELICTUALES QUE INCITAN Y LUCRAN CON LAS MIGRACIONES.

EL CAMBIO DE PARADIGMA DE LA SEGURIDAD NACIONAL

LA SEGURIDAD NACIONAL ES UNA CONDICIÓN DE ESTABILIDAD, QUE PERMITE AL ESTADO Y A CADA UNO DE SUS HABITANTES, VIVIR Y DESARROLLARSE EN LAS MEJORES CONDICIONES POSIBLES.

EL ESTADO ES EL PRINCIPAL RESPONSABLE DE PROTEGER EL TERRITORIO, LOS CIUDADANOS, LAS INSTITUCIONES, LOS RECURSOS NATURALES Y ESTRATÉGICOS, PERO TAMBIÉN LOS VALORES Y TRADICIONES, EL BIEN COMUN, LA PAZ SOCIAL, ETC.

LAS ACCIONES QUE DESARROLLA EL ESTADO PARA GENERAR SEGURIDAD, SE DERIVAN DE AGENTES HOSTILES QUE AMENAZAN LOS INTERESES DEL ESTADO Y DE LOS CIUDADANOS.

TRES SON LOS PARÁMETROS FUNDAMENTALES PARA ESTABLECER LOS NIVELES DE SEGURIDAD REQUERIDOS: LA IDENTIFICACIÓN DEL AGENTE HOSTIL, LA DEFINICIÓN DE LOS BIENES A PROTEGER Y LA ELECCIÓN DEL GRADO DE COBERTURA DESEABLE.

AMENAZAS:

ES LA CONDICIÓN QUE DEFINE LA VOLUNTAD Y LA CAPACIDAD DE UN AGENTE DE AFECTAR LOS INTERESES VITALES O ESENCIALES.
LAS NUEVAS AMENAZAS, A DIFERENCIA DE AQUELLA TRADICIONALES, ACTUAN DESDE AFUERA PERO TAMBIÉN DESDE ADENTRO.

VULNERABILIDADES:

CONDICIONES PROPIAS DEL ACTOR AMENAZADO. (ASPECTOS LEGALES, ESTRUCTURALES, FALTA DE RECURSOS, POCA O NULA DE CAPACIDAD DE GESTIÓN

RIESGOS: PROBABILIDAD DE QUE UN AGENTE, HECHO O FENÓMENO AFECTE INTERESES VITALES O ESENCIALES.
LOS RIESGOS SE ANTICIPAN , SE EVALUAN Y SE GESTIONAN.

LA EVALUACIÓN DE LOS RIESGOS (JERARQUIZACIÓN)

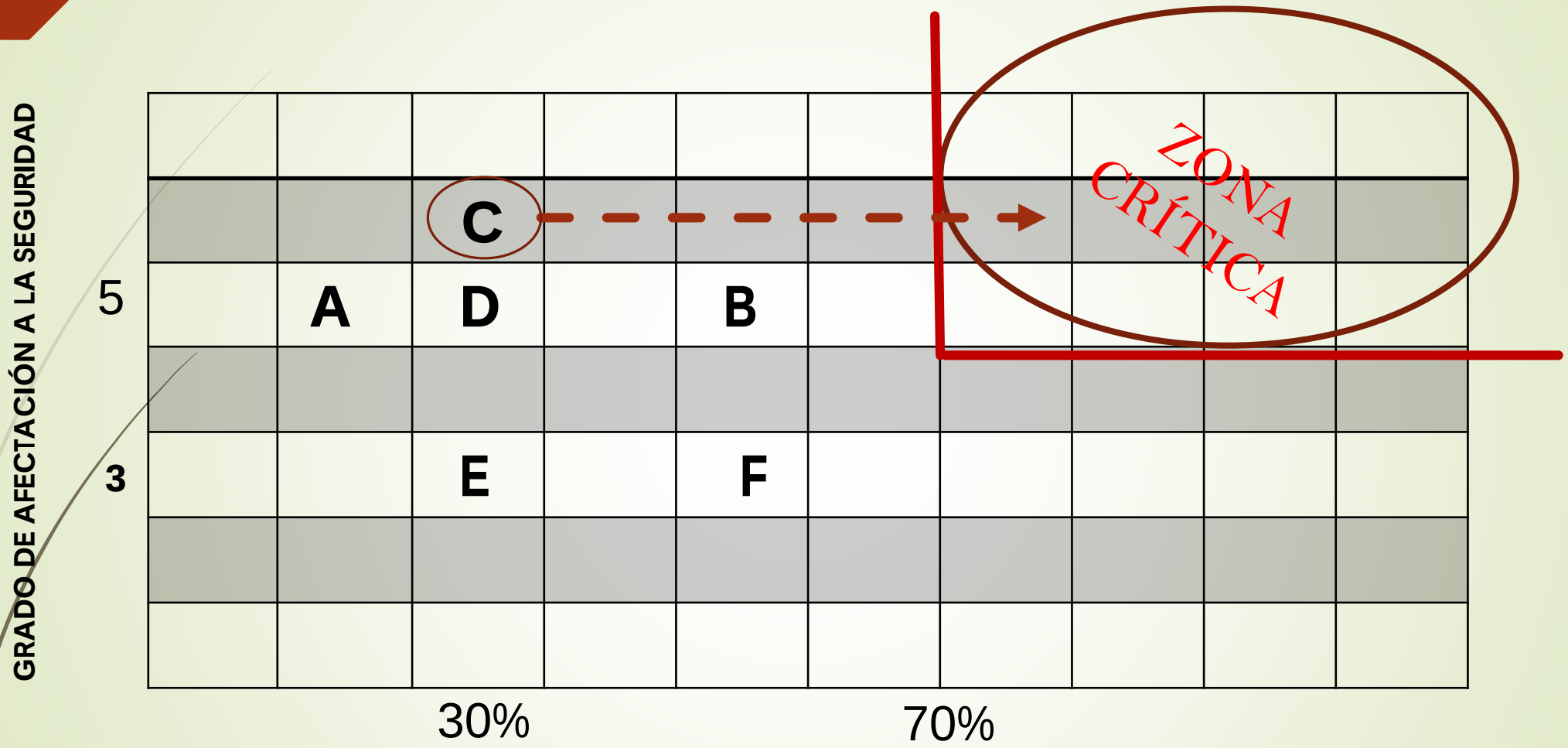

PROBABILIDAD DE OCURRENCIA %

SI TODO ES FUNDAMENTAL, NADA ES FUNDAMENTAL

LA SORPRESIVA CAÍDA DE LA UNIÓN SOVIÉTICA CONDUJO A UNA PROFUNDA TRASFORMACIÓN EN LOS MODELOS DE SEGURIDAD IMPERANTES HASTA ESE MOMENTO, EN LA QUE UNA DE SUS CARACTERÍSTICAS MÁS VISIBLES FUE EL DEBILITAMIENTO DE LAS AMENAZAS MILITARES, A LO MENOS, EN LA FORMA EN QUE HASTA ESOS MOMENTOS LAS HABÍAMOS CONOCIDO.

ASÍ, EL MUNDO EN GENERAL Y LA REGIÓN SUDAMERICANA EN PARTICULAR, SE ENFRENTA HOY A LAS DENOMINADAS "NUEVAS AMENAZAS", ENTRE LAS QUE DESTACAN, EL NARCOTRÁFICO, EL TRÁFICO DE ARMAS, EL TERRORISMO, LA TRATA DE PERSONAS, EL LAVADO DE DINERO, ENTRE LAS PRINCIPALES, Y TAMBIÉN LA MIGRACIÓN ILEGAL, LA CORRUPCIÓN, LOS CIBERATAQUES, LO QUE HA OBLIGADO A QUE EN LA MAYORÍA DE LOS PAÍSES LA DEFENSA SE ENCUENTRE REDEFINIENDO EL PAPEL DE LOS INSTRUMENTOS DE SEGURIDAD, INCLUÍDO EL MILITAR.

EL VÍNCULO ENTRE MIGRACIÓN Y SEGURIDAD SE HA IMPUESTO CON FUERZA, EN EL TERRENO DE LAS RELACIONES INTERNACIONALES, A PARTIR DE LOS SUCESOS DEL 11 DE SEPTIEMBRE DE 2001 EN LOS EE.UU. DE NA, LUEGO QUE SE EVIDENCIARA QUE, CON ANTERIORIDAD A LOS ATENTADOS, 19 TERRORISTAS INGRESARON LEGALMENTE A ESE PAÍS. SITUACIÓN SIMILAR SE VIVIÓ EN EUROPA CON LOS ACTOS TERRORISTAS DEL 11 DE MARZO DE 2004 Y, EN GENERAL, EN TODOS LOS ATENTADOS EN DIVERSAS PARTES DEL MUNDO.

VINCULO MIGRACIONES – NUEVAS AMENAZAS

NARCOTRÁFICO

TRÁFICO DE ARMAS

TRÁFICO DE PERSONAS

TERRORISMO

CORRUPCIÓN

OTROS TRÁFICOS ILÍCITOS

DELINCUENCIA

NUEVAS AMENAZAS:

NO CONOCEN FRONTERAS (TRANSNACIONALIDAD)

NO TIENEN CÓDIGOS, LEYES NI REGULACIONES

SU CAMPO DE ACCIÓN ES EL MUNDO

ESTÁN EN PERMANENTE EVOLUCIÓN

SUS ENEMIGOS, POR EL CONTRARIO, ESTÁN ATADOS A CÓDIGOS, PROCEDIMIENTOS, A LA BURICRACIA PROPIA DEL ESTADO Y DE LOS ORGANISMOS INTERNACIONALES.

TERRORISMO Y MIGRACIÓN

LA VIOLENCIA TERRORISTA ES UNA DE LAS CAUSAS DE MIGRACIONES FORZADAS…….
Siria, Irak, Afganistán, el norte de Nigeria, Malí, Yemen y otros- están entre los países con mayor número de personas desplazadas.

LAS CONDICIONES DE VIDA DE LOS MIGRANTES EN ZONAS DE DESPLAZADOS Y CAMPAMENTOS DE REFUGIADOS GENERA CONDICIONES PARA EL RECLUTAMIENTO DE TERRORISTAS.
ha habido ejemplos de algunas PID y algunos campos de refugiados que se han convertido en semilleros de militantes violentos, como varios campos de refugiados afganos en Pakistán (por ejemplo, Jalozai, cerca de Peshawar), y los somalíes en Jaraz, Yemen.

JÓVENES MIGRANTES DE SEGUNDA O TERCERA GENERACIÓN, HAN SIDO RECLUTADOS POR ORGANIZACIONES TERRORISTAS.

TERRORISTAS SON INFILTRADOS, JUNTO CON REFUGIADOS O ASILADOS.

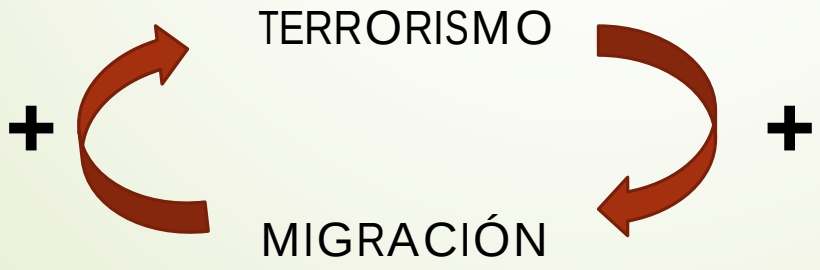

MATRIZ DE ESCENARIOS POSIBLES

SITUACIÓN FICTICIA SOLO CON FINES DOCENTES

VARIABLES					
A NARCOTRÁFICO	B TRATA DE MIGRANTES	C XENOFOBIA	D COLAPSO DE SERVICIOS PÚBLICOS	E SEGREGACIÓN	F DELITOS COMUNES
Niveles bajo la región, sin incremento y controlada por la policía.	Muy esporádico y no representan un problema importante.	Nivel muy bajo.	No afectados por la migración.	Baja y predomina la integración.	Muy baja participación de migrantes.
Niveles bajo la región, pero en aumento leve a moderado, con control policial.	Existen pero bajo control policial.	Hay casos pero son aislados y no representan problema.	Leve aumento y genera incomodidad mayor a lo normal.	Normal.	Aumento menor en la participación de migrantes.
Incremento preocupante del microtráfico de drogas nuevas, como éxtasis.	Existen y constituyen un problema que requiere esfuerzos especiales.	Casos en aumento y genera reclamos por parte de la población migrante.	Servicios públicos, particularmente de salud muy colapsados y genera malestar generalizado.	Incremento importante de barrios de migrantes.	Se observa un aumento sistemático en la RM, Antofagasta e Iquique.
Incremento mayor del narcotráfico y policía sobrepasada.	Han continuado aumentando a pesar de los esfuerzos policiales.	Se registran hechos de violencia que genera reclamos de la comunidad internacional.	Servicios públicos colapsados y agravados por huelgas y manifestaciones de usuarios y prestadores.	Gran concentración de migrantes generan rechazo en la población.	Incremento importante obliga a policía a adoptar medidas especiales.
Aumento explosivo obliga a aplicar un plan especial.	Policía sobrepasada y se requieren medidas extraordinarias.	Existencia de grupos nacionalistas xenófobos y racistas que atentan contra la población extranjera.	Colapso de los servicios genera manifestaciones generalizada en el país.	Concentración de migrantes se transforma en un problema mayor de tipo social y de seguridad.	Gran incremento genera alarma en la población y exigencias al gobierno.

CONCLUSIONES…..

EL MUNDO EXPERIMENTA DESDE HACE YA UN PAR DE DÉCADAS, UN NUEVO FENÓMENO MIGRATORIO, QUE AFECTA GRAVEMENTE A UNA GRAN CANTIDAD DE POBLACIÓN OBLIGADA A ABANDONAR SU LUGAR DE NACIMIENTO ASÍ COMO A LOS PRINCIPALES PAÍSES EN CONDICIONES DE RECIBIRLOS.

LOS ACTORES INVOLUCRADOS YA NO SON SOLO LOS MIGRANTES Y LOS ESTADOS, PUES SE HAN SUMADO ORGANISMOS INTERNACIONALES, REGIONALES, ONGs, MEDIOS DE COMUNICACIÓN Y, EN GENERAL, TODA LA OPINIÓN PÚBLICA AL DEBATE Y A LA GESTIÓN DEL FENÓMENO.

SI BIEN LAS MOTIVACIONES PARA MIGRAR SON LAS MISMAS, HOY LOS ACUERDOS Y TRATADOS INTERNACIONALES HACEN QUE LAS EXPECTATIVAS DE LOS MIGRANTES SEAN SUPERIORES Y LAS EXIGENCIAS A LOS PAÍSES DE ACOGIDA TAMBIÉN.

TAMBIÉN SE HA IDO CONFIGURANDO UNA PELIGROSA RED DE ILÍCITOS ASOCIADOS A LA MIGRACIÓN, QUE HOY SE HA TRANSFORMADO EN UNA AMENEZA REAL A LA SEGURIDAD DE LOS ESTADOS Y DE LA COMUNIDAD INTERNACIONAL.

CONCLUSIONES…..

LOS ESTADOS Y LA COMUNIDAD INTERNACIONAL, JUNTO CON GENERAR LAS HERRAMIENTAS PARA COMBATIR EFICAZMENTE A LAS ORGANIZACIONES QUE APROVECHAN LAS MIGRACIONES PARA COMETER ILÍCITOS, DEBEN GENERAR CAPACIDADES PARA ANTICIPAR LOS RIEGOS, BUSCANDO UN ACCIONAR MÁS PROACTIVO Y NO TAN SOLO REACTIVO.

LA TENDENCIA MUNDIAL ES A UN MAYOR INVOLUCRAMIENTO DE LAS FUERZAS ARMADAS EN EL COMBATE A LAS NUEVAS AMENAZAS, PARA LO CUAL DEBEN DESARROLLAR CAPACIDADES ADICIONALES Y GENERAR MAYORES INSTANCIA DE COORDINACIÓN INTERAGENCIAL E INTERGUBERNAMENTAL.

SI BIEN LAS PRINCIPALES AMENAZAS SE ASOCIAN GENERALMENTE AL TERRORISMO, AL TRÁFICO Y AL CRIMEN ORGANIZADO, TAMBIÉN HAY QUE OBSERVAR, CON ESPECIAL ATENCIÓN, EL RIESGO DE AFECTACIÓN DE LA PAZ SOCIAL DE LOS PAÍSES DE ACOGIDA, COMO CONSECUENCIA DE INMIGRACIONES MAL GESTIONADAS Y QUE NO LOGREN UNA EFECTIVA INTEGRACIÓN.